

CUARENTENA AGROPECUARIA VIGILANTE EN EL AÑO 2021

“Han iniciado 365 días en los que estamos comprometidos a trabajar 24/7 para dar un servicio permanente a todo el país. En la Dirección Ejecutiva de Cuarentena Agropecuaria seguimos preparados y vigilantes como la primera línea de defensa en contra de la introducción de plagas o enfermedades exóticas a nuestro territorio nacional. A todos, les deseamos un exitoso 2021.”

- Dra. Cecilia de Escobar

*Directora Ejecutiva de Cuarentena Agropecuaria
Ministerio de Desarrollo Agropecuario (MIDA).*

Mensaje de la Directora

2021: Año de Esperanza y Nuevos Retos



Panamá, 4 de enero de 2021.

Terminamos un año difícil, azaroso, y que está dolorosamente sellado por la pérdida irreparable de más de 4,000 familiares, amigos y compatriotas, víctimas de ese virus mortal, que vino a exponer también lo que llevamos dentro de nuestros corazones.

Muchos han demostrado un alto compromiso con su

trabajo, con su prójimo y con la raza humana en general; algunos otros han actuado con desprecio a una conducta responsable.

Auguramos que el año al que damos inicio, 2021, salga el arco iris, que fue para Noé, la Señal del Pacto de Dios con los hombres, para que termine esta agonía por la cual hemos pasado todos, y sobrevenga un largo

tiempo de paz, de justicia y donde renazca el amor entre todos.

¡Felicidades y muchas Bendiciones a todos!

Bendiciones.

Dra. Cecilia de Escobar

Directora Ejecutiva
de Cuarentena Agropecuaria
Ministerio de Desarrollo Agropecuario
Panamá



SECTOR AGROPECUARIO SIGUE CRECIENDO PESE A LA PANDEMIA POR LA COVID-19

31/12/2020

REDACCIÓN MIDA

<https://mida.gob.pa/blog/sector-agropecuario-sigue-creciendo-pese-a-la-pandemia-por-la-covid-19/>

El sector agropecuario continúa trabajando las 24 horas del día, durante los siete días de la semana, con la casta de ese hombre del campo, disciplinado, trabajador, que lucha contra las inclemencias del tiempo y los obstáculos para sacar su producción y garantizar la seguridad alimentaria, fue lo que destacó Augusto Valderrama, ministro de Desarrollo Agropecuario (MIDA), hoy en su balance de fin de año.

Señaló que el año 2020 ha sido positivo y auguró buenos tiempos, si se continúa laborando con ahínco y mucho esfuerzo, por parte de todos los sectores del país.

“Estamos orgullosos al ver que este sector creció un 5%, a pesar de la pandemia de la covid-19 y vemos con gran optimismo como se sembraron 8,000 hectáreas más de arroz, cuando en el



S.E. Augusto Valderrama, Ministro de Desarrollo Agropecuario.

año 2019 se cultivaron 72 mil hectáreas y este año 2020 subieron a 80,000 hectáreas sembradas”, añadió.

En cuanto, al crecimiento de las exportaciones resaltó que se ha dado un 40% en carne bovina, en productos del mar 140%, azúcar 8%, banano 4%, en frutas como piña, tenemos que desde la semana pasada se exportaron los primeros pallets hacia la República Popular China vía área, y las primeras exportaciones de papaya hacia Canadá, todo en medio de la pandemia.

El ministro Valderrama explicó que se ha logrado bastante en este año y ocho meses de gestión, a pesar de la difícil situación y de haber recibido la gestión pública prácticamente quebrada con deudas de más de 2 mil millones de dólares, con compromisos de pago que no estaban en el presupuesto y se tuvo que hacer frente, logrando salir de muchas de esas deudas y se pagaron más de 40 millones de dólares a los productores que estaban atrasados.



SECTOR AGROPECUARIO SIGUE CRECIENDO PESE A LA PANDEMIA POR LA COVID-19

Entre los programas que se han impulsado en medio de la pandemia está Panamá Agro Solidario donde se ofrecieron préstamos al 0% de interés a los productores, a través del Banco de Desarrollo Agropecuario (BDA), donde a la fecha se han colocado unos 26 millones de balboas, y continuarán este año con

programas que se establecieron también con el Banco Nacional de Panamá (BNP), el programa Agro vida con el que se entregan a 10 mil familias herramientas de trabajo, semillas de granos básicos e insumos, además de la capacitación.

El programa un mejor semental fue otro de los

expuestos por el jefe del sector agropecuario donde indicó que se han repartido este año unos 1,500 semmentales de leche y carne, y se han entregado semillas de pastos mejorados.

Enfatizó que lo más importante que se ha dado es la confianza, porque se paró el desorden que había con las importaciones que se realizaban a diestra y siniestra, que se vio con dolor como productores lloraban, porque en medio de la cosecha entraban contenedores de arroz de Guyana, de cebolla de Holanda y productos cárnicos de Suramérica, entre otros.

Manifestó que hoy, el gobierno bajo el liderazgo del presidente de la República Laurentino Cortizo Cohen, ha ordenado esto, y ha cumplido con las cadenas agroalimentarias, fortaleciéndolas y evitando ese abuso, para convertir al productor panameño en un empresario rentable, que tenga seguridad y que pueda invertir en tecnología.





SECTOR AGROPECUARIO SIGUE CRECIENDO PESE A LA PANDEMIA POR LA COVID-19



En cuanto, al Plan Panamá Solidario destacó que se han hecho inversiones por mil millones de balboas beneficiando a más de 1 millón 200 mil personas con bolsas de alimentos, vales digitales y bonos, lo que ha permitido la paz social en el país.

Puntualizó que ya se han producido más de 4 millones 700 mil bolsas solidarias, con un valor de aproximadamente 160 millones de balboas; además, se han apoyado a los productores

con compras de 25 millones de libras de yuca, más de 3 millones de libras de carne de res, más de 7 millones

de libras de carne de cerdo, más de 10 millones de libras de pollo, 2 millones de docenas de huevo, productos como piña, papaya y otras frutas, que han representado más de 60 millones que se ha inyectado al sector productivo.

Resaltó que se han repartido más de 5 millones 400 mil vales digitales (450 millones de balboas), 2 millones 400 mil en bonos físicos por un valor de casi 240 millones y más de 160 millones en bolsas. Estamos hablando que serían unos mil millones de balboas de ayuda repartidos en los programas sociales.





DECA EN CIFRAS...

¿Sabías que... ?



.... La actividad de **inspección física** inicia con un análisis de riesgo, el cual incluye la verificación de la documentación que ampara el medio de transporte, las mercaderías, los equipajes, pasajeros, vehículos, equipos e insumos utilizados en las actividades agropecuarias y otras cargas, aplicando además, otras medidas preventivas de bioseguridad y gestión de riesgos tales como: muestreo y diagnósticos de laboratorio, custodias físicas, colocación de sellos de seguridad, retenciones como también, la aplicación y supervisión de tratamientos cuarentenarios.

CUARENTENA EXTERNA

En el mes de DICIEMBRE 2020, la Dirección Ejecutiva de Cuarentena Agropecuaria informa de las siguientes actividades:



En este mes arribaron al país un total de 1,787 vuelos comerciales internacionales por los aeropuertos habilitados para este propósito; de estos, 356 correspondieron a aeronaves de carga los cuales arribaron por el aeropuerto de carga de Tocumen; 66 vuelos internacionales de pasajeros que arribaron por el aeropuerto de Albrook; 3 vuelos internacionales de pasajeros por Panamá Pacífico; 4 vuelos internacionales por el aeropuerto de Bocas del Toro y 1,358 vuelos corresponden a aeronaves de pasajeros por el aeropuerto internacional de Tocumen.



Se importaron 151,405 de pollitos/as de un día de nacidos por la industria avícola de nuestro país.



Se realizaron 35,140 supervisiones a Tratamientos Cuarentenarios.



Durante este mes se realizaron 572 análisis entomológicos en nuestros módulos de laboratorios (Puertos, Aeropuertos); de las muestras analizadas, en el módulo de Tocumen se interceptó un adulto de *Frankliniella occidentalis* en flores originarias de Colombia; en el módulo de Colon se interceptó 2 insectos adultos de la familia *Lenepyridae* en productos procedentes de Colombia y U.S.A., por otro lado, en los módulos de Balboa se interceptaron 16 insectos, que incluyen: *Frankliniella panamensis*; adultos hembras de *Myzus persicae* y *Hemiptera aphydidae*, los mismos con procedencia de Ecuador, España, Colombia, Chile, México, Guatemala y China; estos insectos no son de interés cuarentenarios.

DECA EN CIFRAS...

CUARENTENA INTERNA DICIEMBRE 2020

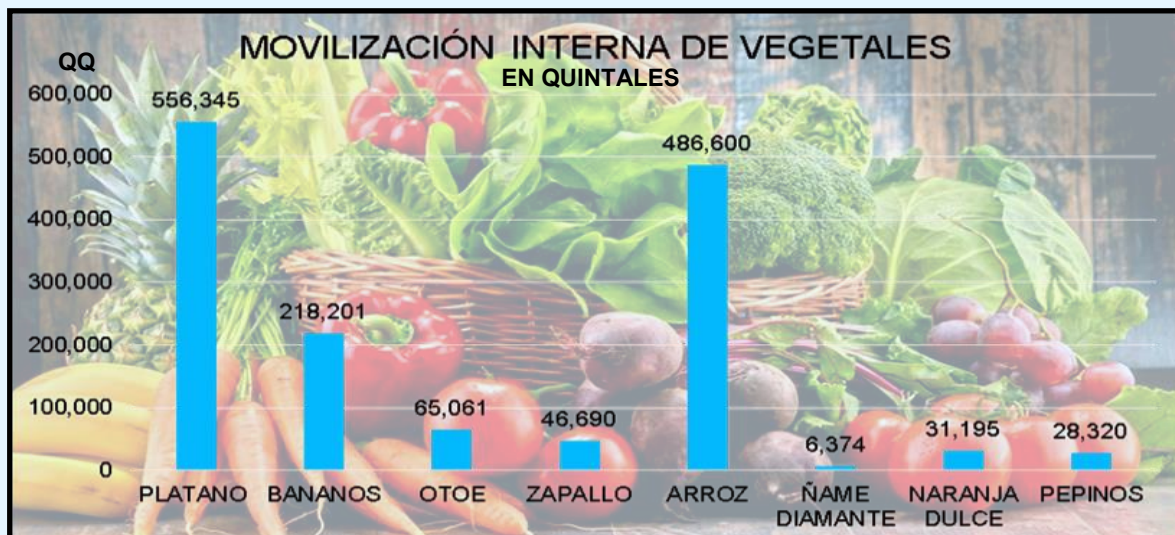
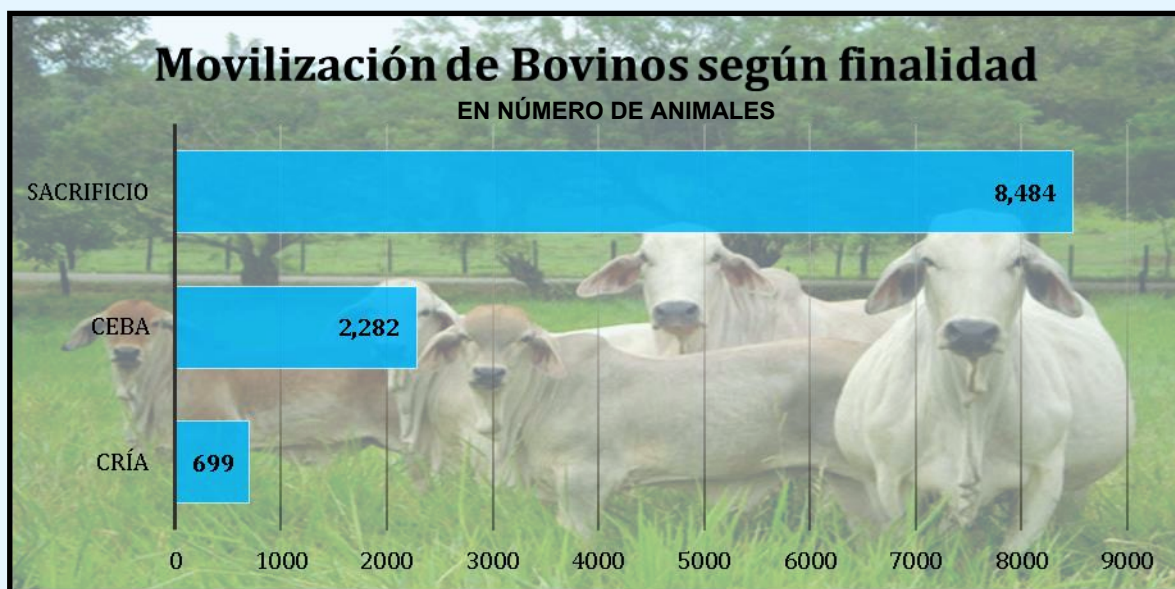
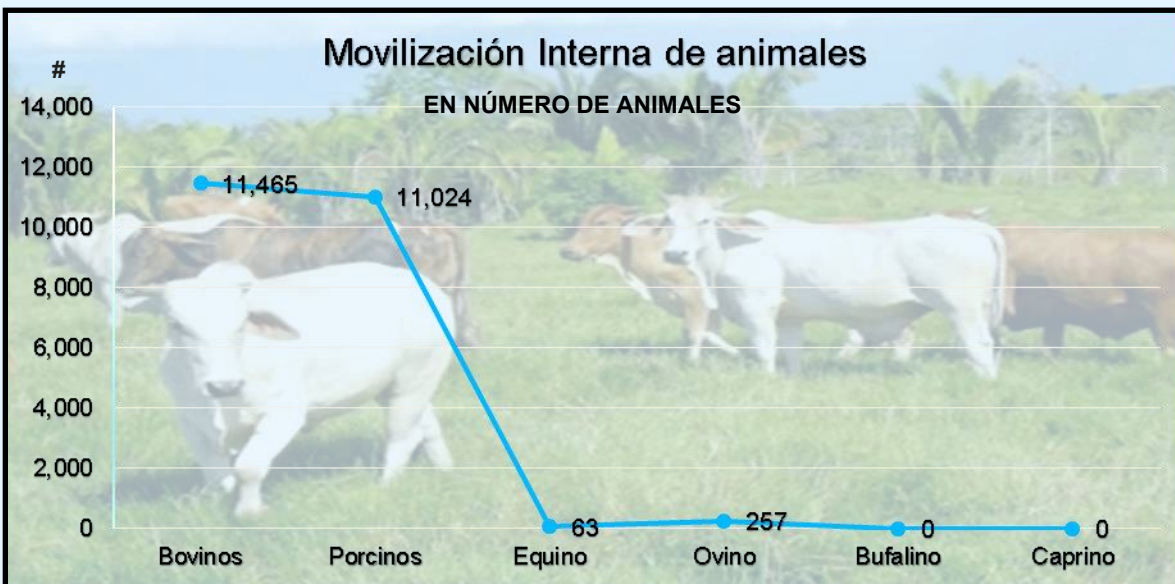

Cuarentena Agropecuaria en ACCIÓN

DECA BOCAS DEL TORO

Jefe de Área: Tec. Carlos Castro.
Cel.: 6981-1675. Correo: ccastro@mida.gob.pa

Las actividades en Bocas del Toro se han mantenido de forma regular. Se le ha dado continuidad a las gestiones relacionadas con el nuevo Arco de Aspersión en Guabito, al igual que todas las actividades con relación a los artículos reglamentados y sus respectivas inspecciones. En el puerto de Almirante se mantiene los controles de aspersión e inspección de contenedores, actas de retención de cartones hacia el Puree. En el Área de la Frontera, de igual manera, se mantiene los controles de los pasos de vehículos que han pasado por el territorio costarricense con mercadería. En el Área del Puree se inspeccionan los contenedores de cartón y en la Isla de Bocas se mantiene los controles en el Aeropuerto Internacional Hall y en las marinas. En el Puerto de Chiriquí Grande, se realiza inspección a los equipajes.

Seguimiento al Arco de Aspersión. Se continúa con las inspecciones, trámites y liquidaciones en el Puesto de Guabito, siempre vigilantes del patrimonio Fitozoosanitario del país.



Nuevo arco de aspersión de la Frontera de Guabito con un 40% de avance.

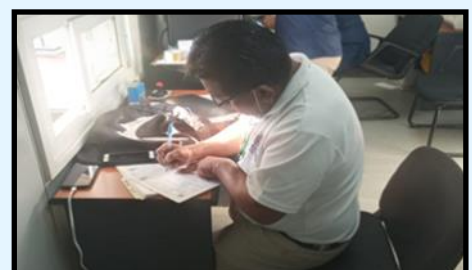

Cuarentena Agropecuaria en ACCIÓN



DECA BOCAS DEL TORO

Jefe de Área: Tec. Carlos Castro.
Cel.: 6981-1675. Correo: ccastro@mida.gob.pa

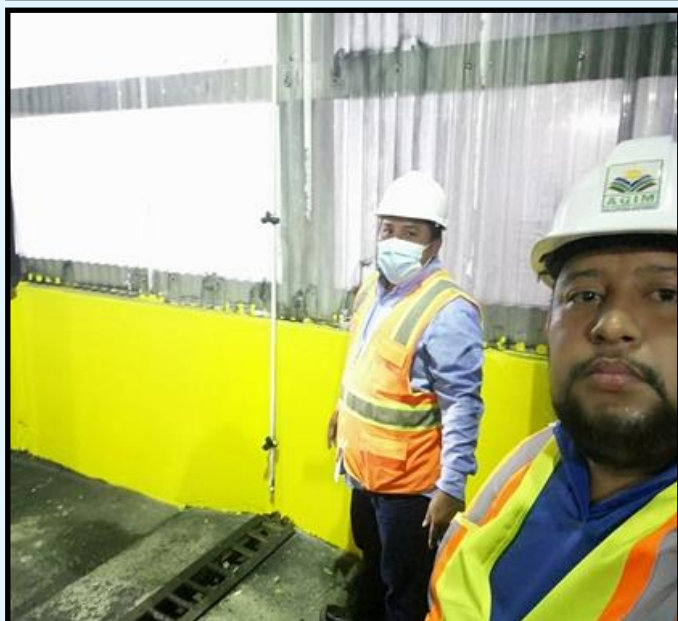

INSPECCIÓN EN EL PUERTO DE ALMIRANTE.

Trabajos en Almirante, inspeccionando los artículos reglamentado en el punto de ingreso. Los inspectores de la Dirección Ejecutiva de Cuarentena Agropecuaria siempre vigilantes en la provincia de Bocas del Toro.

AEROPUERTO DE BOCAS ISLA.

Inspección de aviones y yates, revisión constante a la hora de llegada a la Isla de Bocas. Los procedimientos de medidas restrictivas se mantienen a todo artículo reglamentado y control de atomización a las cabinas y equipaje.

Cuarentena Agropecuaria en ACCIÓN



DECA BOCAS DEL TORO

Jefe de Área: Tec. Carlos Castro.
Cel.: 6981-1675. Correo: ccastro@mida.gob.pa

PUERTO DE ALMIRANTE

Trabajos en el arco de aspersión mantenimiento en el arco en conjunto con OIRSA y personal del Puerto de Almirante.

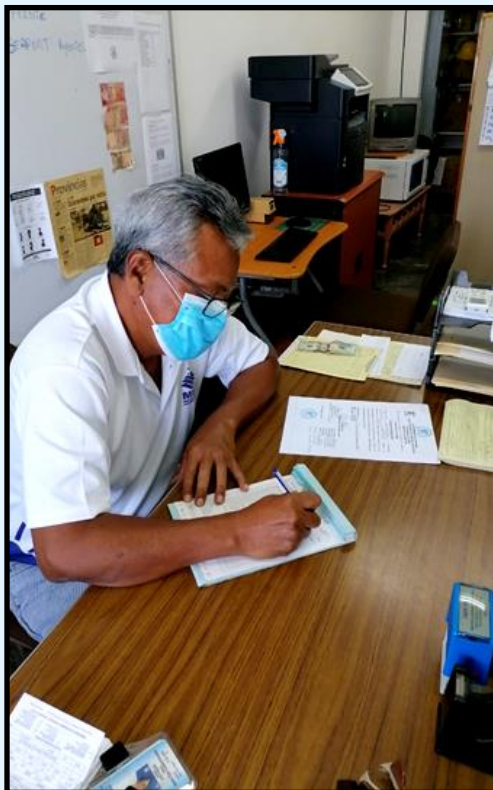
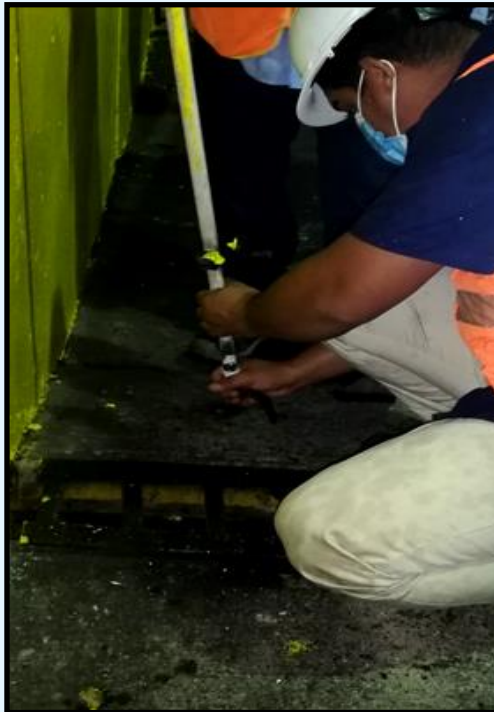

PUERTO DE CHIRIQUÍ GRANDE

Inspección de equipajes de tripulantes bajados en puerto de Chiriquí Grande y además facturación a los usuarios en el puerto a las agencias navieras.

*Aportes del Técnico
RENATO CRUZ,
Encargado del Área
de Bocas del Toro.*

Cuarentena Agropecuaria en ACCIÓN



DECA CHIRIQUÍ

Jefe de Área: Dr. Nathaniel Kadoch
 Cel.: 6981-1620. Correo: nkadoch@mida.gob.pa

Retención de medicamento de uso veterinario, debido a que en inspección física se determinó el incumplimiento del etiquetado, de acuerdo al decreto ejecutivo No. 99 del 04 de agosto de 2015 y del artículo 31 de la ley 23 del 15 de julio de 1997 al un producto no presentar su licencia de importación. Se abrirá el respectivo proceso de devolución y de sanción para el importador.



Inspección física de meristemos de plátano de origen Honduras, los cuales permanecerán retenidos en el sitio habilitado para cumplir la cuarentena vegetal post-entrada, hasta que se emitan los resultados del laboratorio de Sanidad Vegetal.

Inspección física de medicamento de uso veterinario y de insumo uso agrícola con el objetivo de verificar el respectivo registro de cada en cumplimiento de la normativa vigente sobre etiquetado.

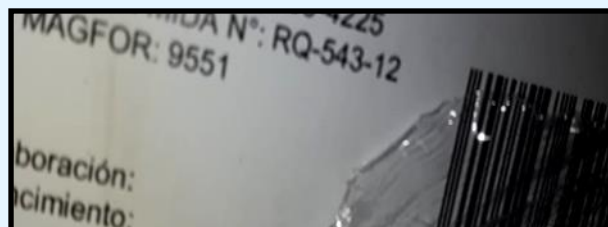
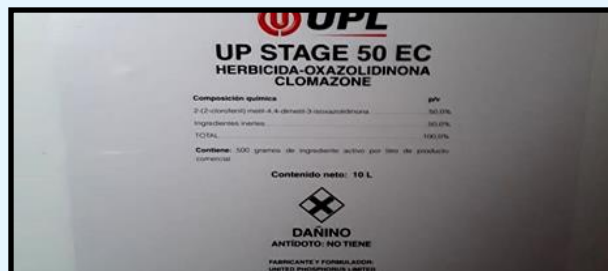

Cuarentena Agropecuaria en ACCIÓN



DECA CHIRIQUÍ

Jefe de Área: Dr. Nathaniel Kadoch

Cel.: 6981-1620. Correo: nkadoch@mida.gob.pa



Toma de muestra de semilla de papa de origen Estados Unidos, para ser enviada al laboratorio de Sanidad

Vegetal, en cumplimiento de los requisitos fitosanitarios de importación. Este material permanecerá

retenido hasta que se presenten los resultados satisfactorios del laboratorio.

Inspección física de semilla de arroz de origen Costa Rica, para verificar que los lotes autorizados en las licencias fitosanitarias de importación sean iguales a lo que vienen en la unidad de transporte.



Cuarentena Agropecuaria en ACCIÓN



DECA CHIRIQUÍ

Jefe de Área: Dr. Nathaniel Kadoch

Cel.: 6981-1620. Correo: nkadoch@mida.gob.pa



Supervisión de termonebulización (medida preventiva) a llantas, de origen Costa Rica, ejecutada por el OIRSA, con el objetivo de verificar la dosis y el cumplimiento del tiempo de exposición y aereación.



Devolución a país de origen de 1,080 kilos de semillas de maíz, por incumplimiento del artículo 31 de la ley 23 del 15 de julio de 1997. Se abrirá el respectivo proceso de sanción para sancionar al importador.



Cuarentena Agropecuaria en ACCIÓN



DECA CHIRIQUÍ

Jefe de Área: Dr. Nathaniel Kadoch
 Cel.: 6981-1620. Correo: nkadoch@mida.gob.pa



Retención de fertilizante foliar de uso agrícola.



Retención de 313 litros de medicamento de uso veterinario.

En ambos casos, al momento de la inspección física, no se contaba con la respectiva licencia fitosanitaria de importación, lo cual incumple el artículo 31 de la ley 23 del 15 de julio de 1997.

Se aplicó la medida técnica de retención a hasta tanto se inicie el proceso de devolución a su respectivo país de origen y se abrirá el respectivo proceso de sanción para sancionar al importador.

Inspección física de semilla de maíz de origen Guatemala, (6 lotes) los cuales permanecerán retenidos en el sitio habilitado y autorizado para cumplir la cuarentena vegetal postentrada, hasta que se emitan los resultados del laboratorio de Sanidad Vegetal.



Cuarentena Agropecuaria en ACCIÓN



DECA CHIRIQUÍ

Jefe de Área: Dr. Nathaniel Kadoch

Cel.: 6981-1620. Correo: nkadoch@mida.gob.pa



Procedimiento a Embarque con productos lácteos refrigerados sobre embalajes de madera, enviado a bodega privada, con medida técnica de retención, para realizar inspección fitosanitaria, con el objetivo de verificar la condición fitosanitaria del embalaje de madera (tarimas) y el cumplimiento de la NIMF15 (Norma Internacional para Medidas Fitosanitarias N° 15 que regula el embalaje de madera utilizado en el comercio internacional).



Liberación de semillas de hortalizas (cebolla y apio), que se mantenían bajo medida técnica de retención en el sitio autorizado para el cumplimiento de la cuarentena vegetal postentrada. Dicha liberación se da al cumplir con los resultados satisfactorios emitidos por el laboratorio de diagnóstico fitosanitario de Sanidad Vegetal.



Cuarentena Agropecuaria en ACCIÓN



DECA COLÓN

Jefe de Área: Ing. Alcibíades Castro
Cel.: 6981-6993. Correo: acastro@mida.gob.pa



Las inspecciones y la pericia de los inspectores de la DECA Colón son aplicadas desde el principio de la recepción de los árboles de navidad para el éxito de la misma.



El entusiasmo y la dinámica del equipo de trabajo DECA Colón se refleja en cada actividad que realiza convirtiéndose en garantía de una tarea digna al servicio del sector agropecuario.



Es evidente la salud pública actual del País, sin embargo, la DECA en Colón con su equipo de trabajo no detiene sus actividades, garantizando la seguridad agropecuaria del sector.



La bioseguridad frente a la situación de pandemia nos obliga a maximizar recursos y a realizar alianzas para garantizar la atención segura a nuestros usuarios, realizando somatizaciones a nuestras oficinas conjuntamente con OIRSA Y SITC.

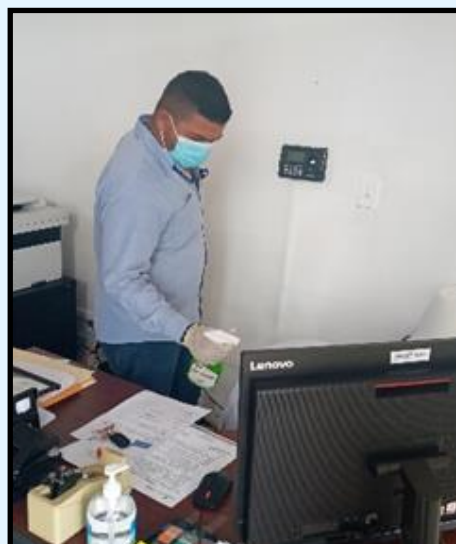

La mitigación de transmisión del Virus Covid-19 es una tarea diaria y de persistencia para garantizar la continuidad del servicio de nuestro sector.

Cuarentena Agropecuaria en ACCIÓN



DECA COLÓN

Jefe de Área: Ing. Alcibíades Castro
Cel.: 6981-6993. Correo: acastro@mida.gob.pa



Participación de la Dra. Cecilia de Escobar, Directora Ejecutiva de la Dirección Ejecutiva de Cuarentena Agropecuaria, y de la Asesora Legal de la DECA, Lcda. Roquelina Rodríguez, en reunión realizada el 11 de diciembre en el Puerto de Manzanillo de Colón. En sus intervenciones, defendió la presencia de los inspectores DECA en todos los puertos del país como garantía Fitozoosanitaria.

Las instalaciones del Puerto de Manzanillo fue el escenario de reunión de alto nivel, para establecer sugerencia de la DECA en cuanto a mantener más beligerancia dentro de este portal electrónico, sustentada en eventualidades que requieren atención y presencia directa de nuestros colaboradores en la libre plática ejercida en los diferentes puertos del país.



Ejecutivos del Puerto de Manzanillo Internacional Terminal ilustran al Viceministro del MIDA, su excelencia Carlo Rognoni, sobre el funcionamiento de VUMPA en el terminal portuario.

Cuarentena Agropecuaria en ACCIÓN



DECA DIVISA (ÁREA CENTRAL)

Jefe de Área: Ing. Miguel Cedeño
Cel.: 6981-1626. Correo: micedeno@mida.gob.pa

AUMENTO DEL NÚMERO DE ANIMALES INSPECCIONADOS EN EL ÁREA CENTRAL DE DECA EN EL AÑO 2020

FINALIDAD	2019	2020	INCREMENTO EN UNIDADES ANIMALES
BOVINOS	79,151	85,724	+ 6,573
PORCINOS	102,418	103,801	+ 1,383
TOTAL	181,569	189,525	+ 7,956

En el análisis comparativo entre los años 2019 y 2020 de la Movilización Interna de Animales en el Área Central, se registra un incremento de animales inspeccionados, finalidades de trabajo y documentación tramitada, en las diferentes especies y finalidades del traslado.

El incremento más significativo, se dan en la especie bovina, con las finalidades de sacrificio, ceba, cría y feria / trabajo.



FINALIDAD	2019	2020	INCREMENTO EN UNIDADES ANIMALES
BOVINOS DE SACRIFICIO	54,175	56,647	+ 2,472
BOVINOS DE CEBAS	20,088	23,119	+ 3,031
BOVINOS DE CRIA	4,564	5,632	+ 1,068
BOVINOS DE FERIA / TRABAJO	324	326	+ 2
TOTAL	79,151	85,724	+ 6,573

Las cifras reflejan un aumento significativo en este componente del sector agropecuario en el año 2020, en donde los colaboradores de DECA, han ejecutado sus acciones de inspección y tramitación de documento, las veinticuatro horas, todos los días del año.

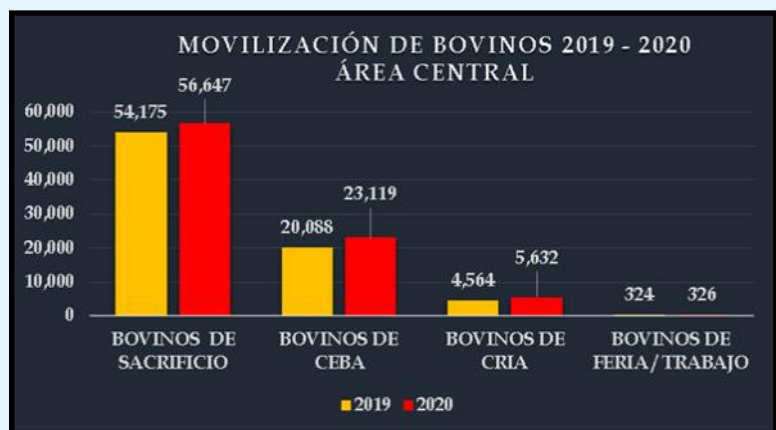

Cuarentena Agropecuaria en ACCIÓN



DECA DIVISA (ÁREA CENTRAL)

Jefe de Área: Ing. Miguel Cedeño

Cel.: 6981-1626. Correo: micedeno@mida.gob.pa

GIRA DE SEGUIMIENTO TÉCNICO ADMINISTRATIVO A LOS PUESTOS DE MOSCAMED

El ingeniero Miguel Cedeño, Jefe del Área Central, en compañía del ingeniero Luis Almanza, Coordinador del Programa MOSCAMED, realizaron gira de Seguimiento Técnico Administrativo a los Puestos y Sub Puestos del Programa Azuero Exporta Libre de la Mosca del Mediterráneo, localizados en las Provincias de Herrera y Veraguas.



Dentro de esta gira, se da un intercambio de informaciones con los responsables de los puestos, los inspectores.

Durante la visita, se constata avances en los indicadores

de gestión, también se verifica el mantenimiento de las instalaciones de los puestos y se toman las medidas técnico administrativas para cumplir con los objetivos propuestos.



DECA - COLABORA CON LA REACTIVACIÓN DE LOS CERCOS SANITARIOS

La Dirección Ejecutiva de Cuarentena Agropecuaria, continúa colaborando en acción interinstitucional, para la contención de los contagios ante la pandemia del COVID-19, con los debidos trámites administrativos, facilitando parte de las instalaciones de los Puestos de MOSCAMED, de Conaca y La Concepción, Provincia de Herrera, para la reapertura de los cercos sanitarios, medida tomada por el Gobierno Nacional, ante el aumento de números de casos del citado virus a nivel nacional.

Cuarentena Agropecuaria en ACCIÓN



DECA DIVISA (ÁREA CENTRAL)

Jefe de Área: Ing. Miguel Cedeño

Cel.: 6981-1626. Correo: micedeno@mida.gob.pa

APLICACIÓN DE MEDIDA TÉCNICA DE CUSTODIA EN CAMIONES CON BOVINOS CON BOVINOS – MOVILIZACIÓN INTERNA ANIMAL

Se toma esta medida técnica y se procede a colocar sellos de seguridad a dos camiones con 27 bovinos de finalidad sacrificio, procedentes de Panamá Oeste, dado a criterios observados en la inspección y consulta con el Jefe Nacional de Movilización Animal. Estos camiones, fueron custodiados por funcionarios de DECA, hasta el matadero de Santo Domingo de Las Tablas, en donde se procede a cortar los sellos y se aplica la Medida Técnica de Liberación de los bovinos.



VOLUNTARIADO DECA



ACCIONES ADMINISTRATIVAS

Colaboradores de DECA, Área Central, realizan una Jornada de Limpieza completa en el área en donde se encuentran los archivos de la institución, en el Área Central, tema coordinado durante la visita de la Directora Ejecutiva de DECA, Dra. Cecilia de Escobar, en el mes de noviembre.

El Área Central le presenta una propuesta para el ordenamiento de los archivos y expedientes de la institución, en donde recibiremos la colaboración del Departamento de Archivos del MIDA - Nivel Central.

Cuarentena Agropecuaria en ACCIÓN



DECA DIVISA (ÁREA CENTRAL)

Jefe de Área: Ing. Miguel Cedeño

Cel.: 6981-1626. Correo: micedeno@mida.gob.pa

CUARENTENA POST- ENTRADA



Meristemo de Plátanos: 8 cajas, llegaron retenidos con sellos de DECA. Se continúa con la medida de retención a la carga de esta empresa, localizada en Coclé.



Suplemento para la Nutrición de Perros y Gatos: Retención de 29 unidades, procedentes y país de origen, Costa Rica. Retención del producto, en trámites las consultas con el normativo para proceder a la Liberación. Producto con destino a la provincia de Coclé.

Plantas Ornamentales (helechos y suculentas): Con origen y procedencia de Florida, Estados Unidos. Se mantiene la Medida Técnica de Retención hasta que la Dirección de Sanidad Vegetal emita los resultados de laboratorio correspondientes.



Cuarentena Agropecuaria en ACCIÓN



DECA PANAMÁ AREOPUERTO TOCUMEN

Jefe de Área: Dr. Wilfrido Redondo

Cel.: 6730-8820. Correo: wiredondo@mida.gob.pa

Participación el día 2 de diciembre, por parte de la DECA del Dr. Wilfrido Redondo, Dra. Anabelle González y Dra. Karen Dutary en la reunión celebrada en conjunto con el Ministerio de Salud, en donde se expuso a representantes de la Gerencia de Operaciones, Servicio al Pasajero, Asociación de Aerolíneas y de COPA, algunos inconvenientes que se han estado detectando en las últimas semanas con las importaciones de mascotas.



Atención de importación de animales exóticos, procedentes de los Estados Unidos, que arribaron a la Terminal de Carga del Aeropuerto Internacional de Tocumen.

Cuarentena Agropecuaria en ACCIÓN



DECA PANAMÁ AREOPUERTO TOCUMEN

Jefe de Área: Dr. Wilfrido Redondo

Cel.: 6730-8820. Correo: wiredondo@mida.gob.pa



Decomiso por el Inspector Pedro Sandoval de productos de uso veterinario, que venían dentro del equipaje acompañado de un pasajero procedente de Colombia, que arribo al Aeropuerto y que no cumplían con la documentación necesaria para su importación a Panamá.

Decomiso por la Inspectora Francis Rodríguez de rosas procedentes de Colombia, las mismas no cumplían con los requisitos exigidos por la ley para su ingreso a nuestro país.



Inspección veterinaria realizada a importación de animales vivos (peces ornamentales) procedentes de Estados Unidos por la terminal de carga del AIT el día 16 de diciembre de 2020. Actividad realizada por el Dr. Wilfrido Redondo – Médico Veterinario.

Cuarentena Agropecuaria en ACCIÓN



DECA PANAMÁ BALBOA

Jefe de Área: Ing. Guillermo Galástica
Cel.: 6679-7325. Correo: GGalastica@mida.gob.pa

SUPERVISIÓN DE TRATAMIENTO A FURGONES CON MAÍZ EN EL MUELLE 6 PUERTO DE BALBOA.

Se realizó la supervisión de la descarga de maíz de Barco y el tratamiento a furgones que pasan por el arco ubicado en el Muelle 6 del Puerto de Balboa.



MUESTREO DE PLANTONES DE FRESA EN LA RAMPA DEL EDIFICIO 78 ÁREA DE BALBOA.

Se realizó el muestreo a contenedor de plantones de fresa *Fragaria ananassa* con origen y procedencia de Chile y destino a Panamá.



Cuarentena Agropecuaria en ACCIÓN



DECA PANAMÁ BALBOA

Jefe de Área: Ing. Guillermo Galástica

Cel.: 6679-7325. Correo: GGalastica@mida.gob.pa

MÓDULO ENTOMOLÓGICO DE PUERTO DE BALBOA REALIZANDO LOS ANÁLISIS DE FLORES FRESCAS

Se realizó el análisis de flores frescas *Gypsophlia paniculata* Rosas con origen y procedencia de Ecuador.



INSPECCIÓN FITOSANITARIA EN EL VIVERO EN CHAME.

Se realizó la actividad de Cuarentena Post entrada en el vivero en Chame a plantas vivas procedentes de Estados Unidos con destino a Panamá.

ARCO DE ASPERSIÓN EN EL MUELLE 6 PUERTO DE BALBOA.

Supervisión de la operación MV. JIUYANG FORTUNE V. 2002 y el tratamiento a tractores que pasan por el arco ubicado en el Muelle 6 Puerto de Balboa.



Cuarentena Agropecuaria en ACCIÓN



DECA PANAMÁ ESTE Y DARIÉN

Jefe de Área: Ing. Francisco López
Cel.: 6981-1674. Correo: flopez@mida.gob.pa

ÁREA ESTE CHEPO Y DARIÉN PCC DE PLATANILLA



Limpieza en el Puesto Cuarentenario de Control de Platanilla, con la colaboración de los Inspectores del Puesto, el Jefe de Área, Ing. Francisco López y el Sr. Bultrón, funcionario de la Región 10 MIDA – Darién.

Cuarentena Agropecuaria en ACCIÓN



DECA ESTACIÓN CUARENTENARIA (TOCUMEN)

Jefe de la E.C.T.: Dr. Hugo Turillazzi

Cel.: 6349-9753. Correo: hturillazzi@mida.gob.pa

En el mes de diciembre 2020, en la Estación Cuarentenaria se recibieron 11 equinos y 44 aves de riña.



Llegada de Percherón a Panamá y posterior traslado a la Estación Cuarentenaria.



Llegada de equinos



Llegada de Aves de Riña a la Estación Cuarentenaria para sus exámenes correspondientes y período de cuarentena.

Cuarentena Agropecuaria en ACCIÓN



Unidad Canina Agropecuaria

DE LA DIRECCIÓN EJECUTIVA DE CUARENTENA AGROPECUARIA

Administrador de la U.C.A.: Dr. Hugo Turillazzi
Cel.: 6349-9753. Correo: hturillazzi@mida.gob.pa

DECOMISOS EN EL AREOPUERTO INTERNACIONAL DE TOCUMEN

Aporte de Mitzila Bedoya (Coordinadora de la UCA. DECA)

Durante el período comprendido del 25 de noviembre al 23 de diciembre del año en curso, se realizaron el labores en el Aeropuerto Internacional de Tocumen por la Unidad Canina Agropecuaria, en inspección no intrusiva en equipajes, cajas y carteras. Se decomisaron productos y subproductos de origen animal y vegetal, con un peso total de 29.1 kg, de las cuales 12.5 kg son de origen vegetal y 16.5 kg de origen animal en las primeras dos semanas de apertura.



Con origen de Canadá y procedencia de Estados Unidos, se decomisaron productos y subproductos de origen animal (carne de cerdo, chorizos caseros), con un peso de 4.0 Kg. Es importante mencionar que todos estos productos solo venían empaquetado al vacío.



Con una envoltura camuflajeada en papel manila se detectó un ramo de flores surtidas, con un peso de 0.3 kg, de origen Ecuador.

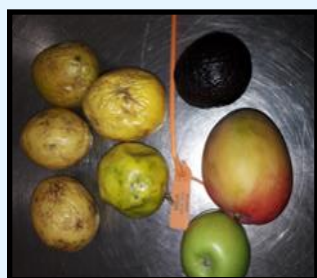

Pequeñas cantidades de diferente frutas y vegetales que con inspección no intrusiva en el Aeropuerto Internacional de Tocumen se decomisan principalmente a turistas en tránsito o a tripulantes de las diferentes aerolíneas.



Avanzando **hacia la nueva normalidad**

Protégete y protege
a los demás del

COVID-19

Lávate las manos

con agua y jabón o gel alcoholado durante 40 a 60 segundos, varias veces al día.



Utiliza mascarilla

siempre al salir de la casa, si tienes síntomas de resfriado o si estás cuidando a alguien que tiene COVID-19.



Mantén distancia

de 2 metros entre otras personas y evita el contacto físico.



Tose o estornuda

cubriéndote la nariz y la boca con la parte interna del brazo.



**Tómate en serio las medidas de prevención.
No pongas en riesgo tu salud, la de tu familia
y la de todos los panameños.**



MINISTERIO
DE SALUD



**DIRECCIÓN EJECUTIVA DE
CUARENTENA AGROPECUARIA**

Panamá, Altos de Curundú,
Calle Manuel E. Melo,
Edificio 577, Planta Baja.

 **(507) 507-0702**
infodeca@mida.gob.pa



REPÚBLICA DE PANAMÁ
GOBIERNO NACIONAL

MINISTERIO DE DESARROLLO AGROPECUARIO

DRA. CECILIA DE ESCOBAR
Directora Ejecutiva de
Cuarentena Agropecuaria MIDA

DRA. INDIRA MOLO
Subdirectora de Cuarentena
Agropecuaria MIDA

VISITE NUESTRA PÁGINA WEB:
<http://www.mida.gob.pa/>

EN REDES SOCIALES:



BOLETÍN INFORMATIVO DECAgro
Producción y Edición:
Ing. Alejandro A. Archbold S.

PANAMÁ, 4 DE ENERO DE 2021.