



Agroexportaciones alcanzan los
120 MILLONES de balboas

36 MESES
DE GOBIERNO

**AGRO NOTICIAS**
MINISTERIO DE DESARROLLO AGROPECUARIO



REPÚBLICA DE PANAMÁ
— GOBIERNO NACIONAL —

**MINISTERIO DE
DESARROLLO AGROPECUARIO**



Agroexportaciones panameñas alcanzan los 120 millones de balboas en los cinco primeros meses de año

Las agroexportaciones alcanzaron los 120 millones de balboas en los cinco primeros meses del año 2022, según un informe elaborado por la Dirección Nacional de Agronegocios (DINAGRON), del Ministerio de Desarrollo Agropecuario, que lidera Augusto Valderrama.

La cifra representa un incremento en las agroexportaciones de 14,4 millones de balboas, en comparación al mismo periodo al año 2021, en los rubros de banano, aceite de palma, sandía, papaya, tabaco, entre otros, pese al alza del combustible, escasez de insumos, la pandemia y la guerra entre Rusia y Ucrania.

América del Norte y Europa son los principales destinos de estas exportaciones, destacó Tomás Solís, director Nacional de Agronegocios del MIDA sobre las regiones a las que se envían los productos panameños.

Solís explicó que el sector agropecuario panameño, se ha venido fortaleciendo en esta administración, por instrucciones del presidente Laurentino Cortizo Cohen y el ministro Valderrama, como uno de objetivos de este Gobierno para eliminar la Sexta Frontera del hambre, pobreza y las desigualdades.



Entre los rubros que ha tenido un incremento en sus exportaciones está el banano, con un aumento de más de 6.6 millones de balboas respecto al mismo periodo para el año 2021, lo que representa un 12% de incremento.



El milagro de Mili, la perrita que cruzó el Atlántico encerrada en un contenedor

Mili es una perrita que tiene una historia especial. Ella cruzó el Océano Atlántico encerrada en un contenedor vacío de un barco que partió desde Andalucía, en España, y que llegó a Panamá, 20 días después.

Sin agua, ni comida y muy poco oxígeno, sobrevivió 21 días más, hasta que abrieron el contenedor y la rescataron por el personal del Puerto de Manzanillo, en la provincia de Colón.

El milagro de Mili o la Españolita, como la conocen, fue atendida por el personal de la Dirección Ejecutiva de Cuarentena Agropecuaria (DECA) del Ministerio de Desarrollo Agropecuario, que una vez recuperada, autorizó su traslado a la Unidad Canina Agropecuaria (UCA) de Tocumen, para ser evaluada, con pruebas de aptitud que le permitirían unirse a la fuerza de trabajo de la Unidad Canina.

Mili pasó todas las pruebas y forma parte de la Unidad Canina Agropecuaria (UCA), por lo que se le adiestra para detectar productos y sub productos de origen animal y vegetal que llegan al aeropuerto de Tocumen y que podrían poner en peligro el patrimonio fito-zoosanitario del país.

De acuerdo a la Doctora Cecilia de Escobar, actual directora de Salud Animal del MIDA, se desconoce de qué forma pudo salir del Puerto Bahía de Algeciras, que es un puerto situado en el sur de Andalucía en España y que lo extraño es que en ese país nadie se percató que estaba dentro de un contenedor vacío, el cual le colocaron el marchamo, o sea el sello que, no puede romperse hasta que no llegue a su destino final que, en este caso, era Panamá, específicamente puerto de Manzanillo.



Piña chorrerana sigue con buena aceptación en mercados internacionales

Un total de 6,400 cajas de piña MD2 se han enviado vía marítima y 600 cajas vía aérea hacia España, a través de cuatro contenedores con inspecciones biológicas, gestionado a través de las empresas Rid Trading grupo S.A. Grupo RyM S.A. Frunets SL y Capexo S.A., empacados en LV Farms.

De acuerdo al director del Ministerio de Desarrollo Agropecuario en la Región 5, de Panamá Oeste, Raquildo Domínguez, la piña MD2, es un rubro insigne de La Chorrera. Agregó que se realizaron dos inspecciones para certificación PROMAGRO (Programa para la Promoción y Modernización Agropecuaria y Agroindustrial) en Campo a las Empresas Capitán Piña, con 21 hectáreas en producción y desarrollo y la finca BH Fruits con una hectárea en producción.

Unos 27 productores de Las Yayas, La Colorada, Arosemena, Potrero Grande, Los Corozales, El Trapichito, El Jobo, Llanito Verde, La Arenosa, La Zanguenga, Mendoza, El Zahino y Los Hules, cultivan una 825.2 hectáreas de piña. Las exportaciones de piña en Panamá Oeste han representado, de febrero a mayo de 2022, la suma de 3,021,554 balboas.



De enero a julio de 2022 se han exportado unas 62,977 cajas vía aérea y 349,080 vía marítima, hacia los mercados de Europa y Asia.



REPÚBLICA DE PANAMÁ
— GOBIERNO NACIONAL —

MINISTERIO DE
DESARROLLO AGROPECUARIO

PANAMÁ **ES UN**
GRAN PAÍS

   @midapma

www.mida.gob.pa



MIDA de Colón realiza jornada de captura de hematófagos para prevenir rabia bovina

El Ministerio de Desarrollo Agropecuario en la provincia de Colón, a través de la coordinación de Salud Animal realiza control sobre la rabia paralítica a través de las campañas de capturas de murciélagos hematófagos en fincas de pequeños y medianos productores de la provincia.

La rabia paralítica es una enfermedad endémica transmitida por los murciélagos hematófagos, de ahí que el MIDA realiza acciones ya que teniendo baja población de estos vectores se disminuye la probabilidad de que el virus de la rabia se pueda transmitir a los animales ya sea bovino, equino o porcino y además puede afectar a los humanos, según explicó el coordinador de Salud Animal en la Región 6, Colón, Francisco Mitre.

Mitre detalló que el productor debe notificar al ministerio, si existen mordeduras en sus animales y de ahí se realiza la verificación, y que luego de esa visita

se programa con el productor para realizar la actividad de captura ahí se le indica la fecha la cual debe efectuarse de 2 a 3 lunas después de la luna llena.

La captura se realiza a través de unas mallas especiales que se colocan en las fincas y una vez se atrapan los murciélagos, se procede a aplicar el tratamiento, luego son liberados para que lleguen nuevamente a sus colonias e iniciar así el control de los vampiros.

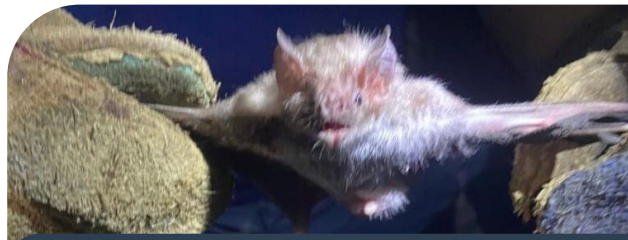

En estos primeros seis meses de este año 2022 se han realizado 46 acciones de capturas, logrando atrapar 479 murciélagos hematófagos, los cuales son tratados con productos anticoagulantes antes de ser liberados.



Expertos en el cultivo de arroz visitan a Chiriquí

Como parte de una gira nacional, expertos del Fondo Latinoamericano de Arroz de Riego, FLAR, visitaron la provincia de Chiriquí, para inspeccionar las parcelas demostrativas implementadas dentro del proyecto denominado «Por un Panamá autosuficiente en arroz», que se ejecuta con la colaboración de agricultores, la empresa privada y entidades del Gobierno Nacional.

El ingeniero Augusto Goussoni, especialista del FLAR en el manejo y adecuación de suelos, dijo que lo importante es que el agricultor aplique las prácticas recomendadas para asegurar la producción sin incrementar los costos y que al final el cultivo sea rentable.

Durante su recorrido por parcelas de arroz del distrito de David, el especialista del FLAR, se entrevistó con especialistas del Ministerio de Desarrollo Agropecuario y productores de Chiriquí, donde conversó acerca de la importancia del cultivo de arroz, para la seguridad alimentaria en países de Latinoamérica.

Según Goussoni, la agricultura que se promueve, en coordinación con CONAGRO, semillas y el MIDA, está dirigida a mejorar el margen económico del productor para una agricultura más eficiente en la utilización de insumos, disminuir la aplicación de agroquímicos y de combustibles, a través de la aplicación de principios agronómicos específicos.

Esta es una dinámica que tiene como objetivo apoyar a los productores de arroz, grano de mayor consumo entre los panameños, de manera que se pueda producir a menor costo.





REPÚBLICA DE PANAMÁ
— GOBIERNO NACIONAL —

**MINISTERIO DE
DESARROLLO AGROPECUARIO**



Ministerio de Desarrollo Agropecuario
Altos de Curundú, calle Manuel E. Melo, edif. 575.
tel. 507-0602 ext. 8699
Elaborado por la ofic. Relaciones Públicas